

ООО ЭСК "СТЭН"



**ООО ЭСК "СТЭН"**

454080, Челябинская область,  
г.о. Челябинский, вн. р-н Центральный,  
г. Челябинск, ул. Энгельса, д.4, кв.168  
8 (351) 236 29 13 esk.sten@mail.ru

**Регистрационный номер члена в  
реестре членов саморегулируемой  
организации 123-007448024134-0072**

## ПОЯСНИТЕЛЬНАЯ ЗАПИСКА

Капитальный ремонт общего имущества в многоквартирном доме  
вид работ:  
Установка или ремонт коллективных (общедомовых) узлов управления и  
регулирования потребления горячей воды

Многоквартирный дом

по адресу: г. Челябинск, ул. 250-летия Челябинска, дом № 13 А

СТЭН – 4/23 – ОВ.ПЗ

Директор

ООО ЭСК "СТЭН"

Н. В. Вольф

Челябинск 2023 год

## СОДЕРЖАНИЕ

1. ТЕХНИЧЕСКИЕ УСЛОВИЯ.....	3
2. РАСЧЕТНЫЙ ЛИСТ ПЛАСТИНЧАТОГО ТЕПЛООБМЕННИКА.....	5
3. РЕГУЛИРУЮЩИЙ КЛАПАН СИСТЕМЫ ГВС .....	6
4. ЦИРКУЛЯЦИОННЫЙ НАСОС СИСТЕМЫ ГВС.....	7
5. ТЕХНИЧЕСКОЕ ЗАДАНИЕ .....	9
6. ВЫПИСКА ИЗ ЕДИНОГО РЕЕСТРА СВЕДЕНИЙ О ЧЛЕНАХ СРО.....	14

					СТЭН – 4/23 – ОВ.ПЗ	Лист
Изм.	Лист	№ докум.	Подпись	Дата		2

# 1. ТЕХНИЧЕСКИЕ УСЛОВИЯ



АКЦИОНЕРНОЕ ОБЩЕСТВО  
«УРАЛО-СИБИРСКАЯ ТЕПЛОЭНЕРГЕТИЧЕСКАЯ КОМПАНИЯ-ЧЕЛЯБИНСК»  
(АО «УСТЭК-ЧЕЛЯБИНСК»)  
ОГРН 1187456012886 ИНН 7453320202 КПП 745301001  
р/с 40702810460020000490  
АО КБ «АГРОПРОМКРЕДИТ»  
к/с 30101810545250000710 БИК 044525710  
454080, Челябинская область, г. Челябинск, ул. Энгельса, дом 3  
тел.: +7 (351) 246-56-96 (канцелярия); + 7(351) 246-56-96 (факс)  
[info@ustekchel.ru](mailto:info@ustekchel.ru)

## ТЕХНИЧЕСКИЕ УСЛОВИЯ № 88–23 от 03.04.2023 г. на замену внутренних систем теплоснабжения

Срок действия технических условий до: «3» апреля 2025 (не более 2-х лет с даты выдачи)

1. Потребитель: ООО «Мой дом Урал», 454084, г. Челябинск, ул. Братьев Кашириных, 12б, пом. №1 и №2

(полное наименование, юридический адрес)

2. Объект: многоквартирный дом

(наименование)

расположенный по адресу: г. Челябинск, ул. 250-летия Челябинска, 13а

(адрес)

3. Источник теплоснабжения: СЗК(ТЭЦ-3)

4. Расположение точки поставки: по внешней стене многоквартирного дома

5. Теплоснабжающая организация в точке поставки обеспечивает размер нагрузки ресурса, потребляемого объектом, равный:  $Q_{общ} = 1,394$  Гкал/час.

6. Максимальная часовая тепловая нагрузка по каждому виду:

на отопление:  $Q = 0,843$  Гкал/ч;

на вентиляцию:  $Q = 0$  Гкал/ч;

на ГВС (подогрев холодной воды):  $Q = 0,551$  Гкал/ч.

7. Вид теплоносителя: горячая вода

Параметры теплоносителя «горячая вода»:

- температурный график тепловой сети на источнике тепловой энергии/ЦТП: 105/70;

- давление в точке подключения на подающем трубопроводе (макс/мин):

5,9 кгс/см<sup>2</sup> (10,6 /5,3 кгс/см<sup>2</sup>);

- давление в точке подключения на обратном трубопроводе (макс/мин):

4,6 кгс/см<sup>2</sup> (6,6 /3,3 кгс/см<sup>2</sup>).

8. Рекомендуемая схема присоединения системы отопления: независимая;

9. Схема присоединения системы ГВС: закрытая, схема присоединения (одноступенчатая, двухступенчатая) определяется проектом для каждого объекта в отдельности, согласно СП 41-101-95 «Проектирование тепловых пунктов».

10. Схема присоединения системы вентиляции: по СНиП, с обязательной установкой приборов автоматического регулирования параметров теплоносителя в соответствии с СП 60.13330.2016 Свод правил. Отопление, вентиляция и кондиционирование воздуха. Актуализированная редакция СНиП 41-01-2003.

11. Технические требования к оборудованию и устройствам ИТП, ЦТП:  
– всё оборудование, применяемое в ИТП, должно быть сертифицировано;

					СТЭН – 4/23 – ОВ.ПЗ	Лист
						3
Изм.	Лист	№ докум.	Подпись	Дата		

- трубопроводы в пределах ИТП для первого контура принять из стальных труб с тепловой изоляцией;
- предусмотреть предохранительные устройства от превышения давления;
- предусмотреть установку грязевиков на вводе тепловых сетей;
- предусмотреть уплотнение вводов трубопроводов тепловых сетей в здание, предотвращающее проникновение воды и газа;
- пределы возможных колебаний давления (в том числе статического) и температуры в тепловых пунктах: по давлению – не ниже статического давления, не выше 1,6 МПа; по температуре  $\pm 5\%$ .

12. Для учёта расхода тепловых потоков и расхода воды потребителями, на вводе в здание необходимо предусмотреть устройство коммерческого узла учёта тепловой энергии и теплоносителя, в соответствии с Техническими условиями на организацию коммерческого узла учёта тепловой энергии.

ТУ на организацию коммерческого узла учета тепловой энергии и теплоносителя получить дополнительно в Теплоснабжающей организации.

13. До начала строительных работ проектную документацию представить на согласование в АО «УСТЭК-Челябинск». После согласования проектной документации представить в 1 экз. на бумажном носителе и в 1 экз. на электронном носителе.

Технический директор



**В.А. Крылов**

ПТО  
Богов М.А.  
246-57-08

					СТЭН – 4/23 – ОВ.ПЗ	Лист
Изм.	Лист	№ докум.	Подпись	Дата		4

## 2. РАСЧЕТНЫЙ ЛИСТ ПЛАСТИНЧАТОГО ТЕПЛООБМЕННИКА

 Завод энергоэффективного оборудования	Теплообменник пластинчатый разборный <b>ТПР21. Расчет № 40510</b>	Срок изготовления: уточняется при заказе ТКП № - от 24.03.2023
Заказчик: ООО "Проектно-Сервисная Компания" Контактное лицо: - Телефон: - Объект: г. Челябинск, ул. 250-летия Челябинска, дом 13 А		Отв. менеджер: Рокутова Анастасия тел.: 729-99-01 доб. 155 email: 155@uwp.ru 454108, г. Челябинск, ул. Енисейская, 48

Назначение	ГВС
Кол-во ступеней / подключение	2 / смешанная
Маркировка теплообменника	ТПР21SPM6-41TMTL25/62TKTL5-Y-05-16
Мощность / тепловая нагрузка	640,81 кВт / 0,551 Гкал/ч

Параметр	Ед. изм.	Первая ступень		Вторая ступень	
		Первичный контур	Вторичный контур	Первичный контур	Вторичный контур
Тепловая нагрузка	кВт	422,93		217,88	
Количество каналов	-	30	31	20	20
Расход	кг / с	10,5	2,556	3,833	2,556
	т / ч	37,8	9,2	13,8	9,2
Температура на входе	°С	53,1	5	70	44,6
Температура на выходе	°С	43,5	44,6	56,4	65
Запас поверхности	%	23,6		21,6	
Падение давления	м. в. ст.	0,9	0,08	0,59	0,28
Теплоноситель	-	вода	вода	вода	вода
Скорость в портах / каналах	м / с	1,35 / 0,43	0,33 / 0,1	0,5 / 0,26	0,33 / 0,17
Коэффициент теплопередачи	Вт/(м <sup>2</sup> ×К)	1479		2940	
Общая площадь теплообмена	м <sup>2</sup>	14,4		9,36	
Объем теплоносителя в контуре	л	18	18,6	12	12
Общее количество пластин	шт.	103			
Толщина и материал пластин / уплотнений	-	0,5 мм, AISI316 / EPDM			
Материал плит	-	сталь 09Г2С			
Расчетное / пробное давление	бар	16 / 20			
Масса теплообменника	кг	465			
Присоединительные размеры	-	Ду100 (фланцевое соединение)			

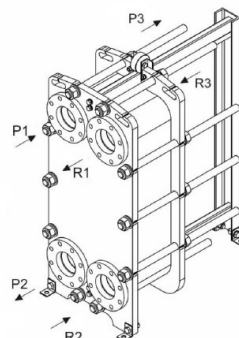
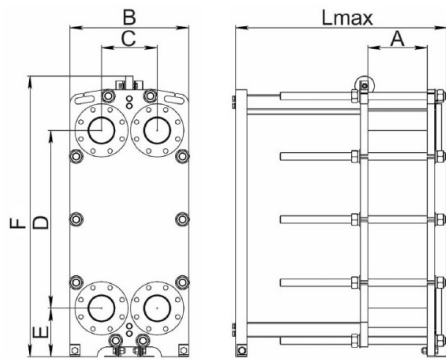

- P1 – Вход греющей среды (Т1);
  - P2 – Вход греющей среды (Т2);
  - P3 – Выход греющей среды (Т3);
  - R1 – Выход нагреваемой среды (Т3);
  - R2 – Вход нагреваемой среды (Т4);
  - R3 – Нагреваемая среда (В1).
- A = 314  
 B = 480  
 C = 225  
 D = 719  
 E = 196  
 F = 1080  
 L max = 965

Рассчитал: Кадникова Анастасия

Расчет от  
24 марта 2023 г.

					СТЭН – 4/23 – ОВ.ПЗ	Лист 5
Изм.	Лист	№ докум.	Подпись	Дата		

### 3. РЕГУЛИРУЮЩИЙ КЛАПАН СИСТЕМЫ ГВС

Для регулирования температуры горячей воды устанавливается двухходовой регулирующий клапан VFM-2R Ду 65 с электроприводом AMV-1800R фирмы “Ридан”.

Выбор регулирующего клапана производится для условий максимального часового водоразбора в системе горячего водоснабжения.

Максимальный часовой водоразбор рассчитывается согласно СП 30.13330.2020 «Внутренний водопровод и канализация зданий. Актуализированная версия» Госстрой России, 2020 г

№ п/п	Наименование	Ед. изм.	Величина
1	Максимальный тепловой поток на нужды горячего водоснабжения с учетом тепловых потерь	Гкал/час	<b>0,551</b>
2	Максимальный расход теплоносителя на нужды горячего водоснабжения	м <sup>3</sup> /час	<b>18,367</b>
3	Температурный график тепловых сетей (подающий / обратный трубопровод)	°С	70
			40
4	Потери давления на регулирующем клапане	м в. ст.	1,15
5	Пропускная способность полностью открытого регулирующего клапана $K_{VS}$	м <sup>3</sup> /час	54,8
6	Выбираем регулирующий клапан из каталога фирмы “Ридан” с пропускной способностью в полностью открытом состоянии $K_{VS}$	VFM-2R Ду 65	
		м <sup>3</sup> /час	55,0

#### 4. ЦИРКУЛЯЦИОННЫЙ НАСОС СИСТЕМЫ ГВС

I. Исходные данные		
1. Расчетный расход теплоносителя в линии циркуляции системы ГВС	т/ч	3,0
2. Напор создаваемый насосом	м в. ст.	3,0 ... 6,0
II. Выбор насоса		
1. Количество насосов в работе	шт.	1
2. Марка насоса - TOP-Z 40 / 7 DM		
3. Диаметр всаса -	мм	30
III скорость (min)		
<b>Расход</b>	<b>т/ч</b>	<b>3,0</b>
<b>Напор</b>	<b>м в. ст.</b>	<b>4,6</b>
<b>Мощность на валу</b>	<b>кВт</b>	<b>0,180</b>



## Технические данные

Насос с мокрым ротором стандартный  
TOP-Z 40/7 DM PN6/10 GG

Имя проекта Проект без имени 2023-01-10 07:10:50.296

Номер проекта  
Место установки  
Номер позиции клиента

Дата 10/01/23

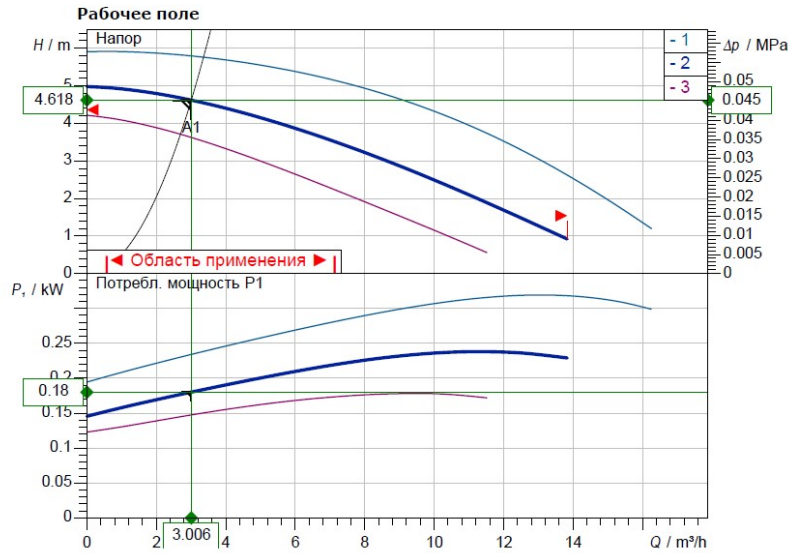

### Задать рабочие параметры

Производительность	3.00 m <sup>3</sup> /h
Напор	4.60 m
Перекачиваемая жидкость	Вода 100 %
Т перекач. жидкости	20.00 °C
Плотность	998.20 kg/m <sup>3</sup>
Кинематич. вязкость	1.00 mm <sup>2</sup> /s

### Гидравлические данные (Рабочая точка)

Производительность	3.01 m <sup>3</sup> /h
Напор	4.62 m
Потребл. мощность P1	0.18 kW

### Данные продукта

Насос с мокрым ротором стандартный TOP-Z 40/7 DM PN6/10 GG	
Мак. рабочее давление	1 MPa
Т перекач. жидкости	0 °C ... + 80 °C
Макс. Температура окр. Среды	40 °C
Максимально допустимая общая жесткость жидкости в циркуляционных системах ГВС	3,57 ммоль/л (20 °dH) (:

### Данные мотора

Подключение к сети	3~ 400 V / 50 Hz
Допустимый перепад напряж. макс. частотой вращения;	+10 % 2700 1/min
Потребл. мощность P1	320 W
Потребление тока	0.7 A
Степень защиты	IPX4D
Класс нагревостойкости изоляции	H
Защита электродвигателя	Внутренняя защита от г
Type of connecting cable	2 x PG13.5

### Присоединительные размеры

Патрубок на стороне всас.	DN 40, PN 10
Патрубок на напорн. стороне DNd	DN 40, PN 10
Габаритная длина	250 mm

### Материалы

Корпус насоса	5.1301/EN-GJL-250
Рабочее колесо	PPE-GF30
Вал	Stainless steel
Материал подшип.	Графит, пропитанный синтетической

### Данные для заказа

Вес, прим.	11.5 kg
Номер позиции	2175515

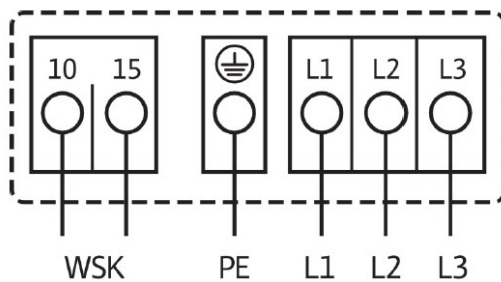
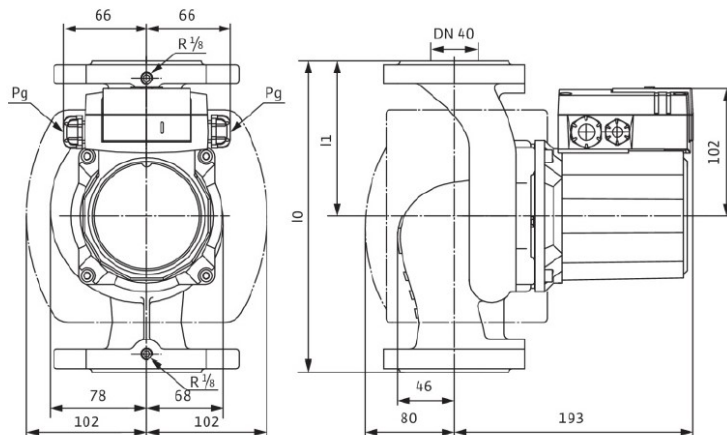

Изм.	Лист	№ докум.	Подпись	Дата
------	------	----------	---------	------



## 5. ТЕХНИЧЕСКОЕ ЗАДАНИЕ

Приложение № 1  
к договору № 04 от «20» марта 2023 г.

### ТЕХНИЧЕСКОЕ ЗАДАНИЕ НА ВЫПОЛНЕНИЕ РАБОТ ПО ПОДГОТОВКЕ ПРОЕКТНОЙ ДОКУМЕНТАЦИИ «Капитальный ремонт общего имущества в многоквартирном доме, вид работ: Установка или ремонт коллективных (общедомовых) узлов управления и регулирования потребления горячей воды»

#### 1. ИСХОДНЫЕ ДАННЫЕ, ВКЛЮЧАЕМЫЕ В ПОЯСНИТЕЛЬНУЮ ЗАПИСКУ

1.1. Адрес объекта	г. Челябинск, ул. 250-летия Челябинска, дом № 13А
1.2. Основание для проектирования	Протокол № 002/13А/23 внеочередного общего собрания собственников многоквартирного дома о проведении капитального ремонта в 2023 г. от 13.03.2023 г.
1.3. Данные об особых условиях объекта, площадки или района	Год строительства: 1989 Количество подъездов: 5 Число этажей: 10 Количество квартир: 199
1.4 Исходно-разрешительная документация	Копия паспорта БТИ в полном объеме, с предоставлением поэтажных планов и экспликации всех помещений. Технические условия выданные Ресурсоснабжающими организациями. Информация по нежилым помещениям (Назначение и типы встроенных нежилых помещений, их расчетная мощность, вместимость или пропускная способность, состав и площади помещений), состав и площади помещений).

#### 2. ОСНОВНЫЕ ТРЕБОВАНИЯ.

2.1. Порядок выполнения работ	Выезд на объект, предпроектное обследование. Составление акта технического обследования, с указанием фактического состояния объекта, выявление дефектов и повреждений по внешним признакам, с необходимыми замерами. При чертеже планов учесть изменения, произведенные при перепланировках. Составление фотоотчета дефектов и повреждений с целью оценки и подтверждения технического состояния и надежности конструктивных элементов. Выполнение: рабочая документация; сметная документация. Составление сметы (калькуляция затрат) определения стоимости подготовки проектной документации. Получение положительного заключения экспертизы о проверке достоверности определения сметной стоимости строительства, реконструкции, капитального ремонта объектов капитального строительства на сметную документацию в государственной или негосударственной экспертизе. Период выполнения работ по капитальному ремонту общего имущества в многоквартирном доме, вид работ: Установка или ремонт коллективных(общедомовых) узлов управления и регулирования потребления горячей воды в соответствии с договором СМР.
2.2. Основные требования к конструктивным и инженерным решениям, основному оборудованию и материалам	<b>Установка или ремонт коллективных (общедомовых) узлов управления и регулирования потребления горячей воды:</b> Узлы управления и регулирование потребления горячей воды располагаются в помещениях ИТП, в подвале подъезда № 3. Выполнить замену трубопроводов, регулирующей и запорной арматуры и водоподогревателя от врезок греющей стороны до запорной арматуры внутридомовых инженерных систем ХГВС включительно. Трубопроводы узла управления греющей стороны в пределах ИТП –

									Лист
									9
Изм.	Лист	№ докум.	Подпись	Дата	СТЭН – 4/23 – ОВ.ПЗ				



	<p>стальные электросварные трубы и фитинги по ГОСТ 10706-76 и водогазопроводные трубы и фитинги по ГОСТ 3262-75.</p> <p>Трубопроводы холодного и горячего водоснабжения в пределах ИТП – стальные водогазопроводные оцинкованные трубы по ГОСТ 3262-75.</p> <p>Водоподогреватели подключить по двухступенчатой схеме.</p> <p>При отсутствии нагрузки системы ГВС произвести расчет максимального расхода горячей воды согласно СП 30.13330.2020 Внутренний водопровод и канализация зданий. Актуализированная редакция СНиП 2.04.01-85 приняв осредненное количество проживающих в квартире - 2,7 чел.</p> <p>Водоподогреватель рассчитывать на параметры греющего теплоносителя 70°C - 40°C и нагреваемой воды 5°C - 65°C. Обеспечить запас площади поверхности нагрева не менее 20% и скорость теплоносителя в порту не более 1,5 м/с. Потери давления в греющем и нагреваемом контуре не должны превышать 1.5 м.в.ст.</p> <p>Рабочее давление водоподогревателя – 1,6 МПа.</p> <p>Выполнить гидравлический расчет потерь давления на проектируемом узле управления.</p> <p>В зависимости от располагаемого давления на вводе тепловой сети предусмотреть установку сдвоенного подкачивающего насоса сети с частотным регулированием (при недостатке перепада давлений) или регуляторы давления (при избытке перепада давлений).</p> <p>Предусмотреть систему автоматического регулирования температуры подачи горячего водоснабжения (клапана прямого действия).</p> <p>Предусмотреть установку циркуляционного насоса системы горячего водоснабжения.</p> <p>В качестве запорной арматуры применять фланцевые, муфтовые шаровые краны и дисковые поворотные затворы с рабочим давлением не ниже 1.6 МПа.</p> <p>Выполнить теплоизоляцию – современными жидкими теплоизоляционными покрытиями или трубками из вспененного полиэтилена. Толщину определить расчетом для каждого диаметра.</p> <p>Материалы, используемые в проектной документации, должны быть сертифицированы Российской Федерацией.</p>
<p>2.3. Состав и содержание проектной документации</p>	<p>Раздел 1. «Пояснительная записка».</p> <p>Раздел 5. «Проект ОВ, АОВ»</p> <p>Технологические и конструктивные решения включая:</p> <ul style="list-style-type: none"> <li>- принципиальную схему ИТП с системой автоматического регулирования;</li> <li>- план теплового пункта с указанием мест установки датчиков и автоматики;</li> <li>- аксонометрические схемы;</li> <li>- электрические схемы подключения автоматики;</li> <li>- монтажные схемы установки регулирующих клапанов и датчиков;</li> <li>- спецификация оборудования и материалов.</li> </ul> <p>Раздел 11. «Смета на строительство объектов капитального строительства (СМ)».</p>
<p>2.4. Требования к составу сметной документации</p>	<p>Сметную документацию составить по НБ: "ТСНБ-2001 Челябинской области (эталон) с дополнениями и изменениями 4 или 5 (приказ Минстроя России № 140/пр)", территориальной сметно-нормативной базе с перерасчётом в текущий уровень цен базисно-индексным методом.</p> <p>При отсутствии материалов и оборудования в ТСНБ-2001 Челябинской области допускается применение справочника материалов «ЧелСЦена».</p> <p>Применение прайсовых позиций должно быть согласовано с Заказчиком.</p> <p>При составлении сметной документации руководствоваться Методикой определения сметной стоимости строительства, реконструкции,</p>



	<p>капитального ремонта, сноса объектов капитального строительства, работ по сохранению объектов культурного наследия (памятников истории и культуры) народов Российской Федерации на территории Российской Федерации, утвержденной Приказом Министерства строительства и жилищно-коммунального хозяйства Российской Федерации № 421/пр от 4 августа 2020 г. (в редакции приказа Минстроя России № 557 от 7 июля 2022 г.). При определении стоимости строительно-монтажных и ремонтно-строительных работ применять понижающие коэффициенты к нормам накладных расходов и сметной прибыли согласно утвержденным Приказов Министерства строительства и жилищно-коммунального хозяйства Российской Федерации от 21 декабря 2020г. № 812/пр (в редакции Приказов Минстроя России от 02 сентября 2021г. N 636/пр , от 26 июля 2022 N 611/пр) и от 11 декабря 2020 г. №774/пр (в редакции приказа Минстроя России от 22 апреля 2022 г. N 317/пр).</p> <p>Сметная документация должна предусматривать затраты на строительный контроль в размере 2,14% от стоимости строительно-монтажных работ.</p> <p>Сметная документация должна быть согласована с организацией, осуществляющей управление многоквартирным домом.</p>
<p>2.5. Требования к проектной документации</p>	<p>Проектную документацию разработать и оформить в соответствии с законодательством РФ, действующими нормативно-правовыми актами РФ в области строительства и эксплуатации систем теплоснабжения, противопожарными и санитарными нормами, действующими для жилых объектов..</p> <p>Состав и содержание разделов проектной документации оформить согласно «Положению о составе разделов проектной документации и требованиям к их содержанию», утвержденному постановлением Правительства РФ от 16.02.2008 г. № 87.</p> <p>Подготовку проектной документации осуществлять в рамках: Градостроительного кодекса РФ; ГОСТ Р 56193-2014 «Услуги жилищно-коммунального хозяйства и управления многоквартирными домами. Услуги капитального ремонта общего имущества многоквартирных домов. Общие требования»; ГОСТ Р 56194-2014 «Услуги жилищно-коммунального хозяйства и управления многоквартирными домами. Услуги проведения технических осмотров многоквартирных домов и определение на их основе плана работ, перечня работ. Общие требования»; СТО НОСТРОЙ 2.33.13-2011 «Организация строительного производства. Капитальный ремонт многоквартирных домов без отселения жильцов. Общие технические требования» СТО НОСТРОЙ 2.15.3-2011. Инженерные сети зданий и сооружений внутренние. СТО НОСТРОЙ 59705183-001-2007 Конструкции тепловой изоляции... ГОСТ 21.1101-2009 «Система проектной документации для строительства. Основные требования к проектной и рабочей документации» МДС-13-1.99 «Инструкция о составе, порядке разработки, согласования и утверждения проектно-сметной документации на капитальный ремонт жилых домов»; ГОСТ 21.101-93 «Основные требования к проектной и рабочей документации»; Технический регламент "О требованиях пожарной безопасности" №123-ФЗ; Технический регламент "О безопасности зданий и сооружений» №384-ФЗ; СП54.13330.2022 «Актуализированная редакция СНиП 31-01*Здания жилые многоквартирные»;</p>



	<p>СП 61.13330.2012 «Актуализированная редакция СНиП 41-03-2003 Тепловая изоляция оборудования и трубопроводов»;</p> <p>СП 60.13330.2020 «Актуализированная редакция СНиП 41-01-2003 Отопление, вентиляция и кондиционирование»;</p> <p>СП 73.13330. 2016 «Актуализированная редакция «Внутренние санитарно-технические системы зданий СНиП 3.05.01-85*»»;</p> <p>СП 124.13330.2012 «Актуализированная редакция СНиП 41-02-2003 Тепловые сети»;</p> <p>СП 41-101-95 Свод правил по проектированию и монтажу тепловых пунктов;</p> <p>- СП 131.13330.2020 «Актуализированная редакция СНиП 23-01-99* Строительная климатология»;</p> <p>- СП 50.13330.2012 «Актуализированная редакция СНиП 23-02-2003 Тепловая защита зданий»;</p> <p>- СП 1.13130.2020 Системы противопожарной защиты. Эвакуационные пути и выходы ;</p> <p>Проектная организация должна включать обязательное использование и применение энергосберегающих решений, технологий, оборудования и материалов, обеспечивающих современные эксплуатационные характеристики.</p>
<p>2.6 Особые условия проектирования</p>	<p>Проектные работы проводятся на основании утвержденного Заказчиком технического задания по подготовке проектной документации, исходно разрешительной документации и акта технического обследования Узлов управления и регулирования потребления горячего водоснабжения, согласованного Исполнителем с Управляющей организацией и Уполномоченным собственниками помещений в МКД.</p> <p>Проектом предусмотреть осуществление строительно-монтажных работ в условиях постоянного проживания жителей в многоквартирном доме, без отселения проживающих.</p> <p>Выполнение работ не должно препятствовать или создавать неудобства, или представлять угрозу для жителей дома, или третьим лицам.</p> <p>В качестве граничных определены следующие условия:</p> <p>а) капитальному ремонту подлежит только общее имущество многоквартирного дома;</p> <p>б) объектами капитального ремонта из состава общего имущества могут быть только те конструктивные элементы и инженерные системы, которые указаны в статье 4 Закона Челябинской области от 27.06.2013 г. № 512-ЗО «Об организации проведения капитального ремонта общего имущества в многоквартирных домах, расположенных на территории Челябинской области»;</p> <p>в) объём и состав ремонтных работ по каждому из установленных видов работ должен быть не меньше объемов текущего ремонта и не больше того, который рассматривается как реконструкция.</p> <p>В случае, если при производстве работ по капитальному ремонту конструкций и инженерных систем в составе общего имущества МКД, вследствие технологических и конструктивных особенностей, ремонтируемых (заменяемых) конструкций и инженерных систем необходимо произвести демонтаж или разрушение частей имущества, не входящего в состав общего имущества МКД, работы по восстановлению его осуществляются за счёт средств капитального ремонта, что должно предусматриваться проектной документацией.</p> <p>При выполнении перечисленных условий должны быть решены задачи повышения энергоэффективности многоквартирных домов, создания благоприятных условий проживания граждан, применения Проектная организация должна включать обязательное использование и применение энергосберегающих решений, технологий, материалов, обеспечивающих, современные эксплуатационные характеристики.</p>

### 3. ДОПОЛНИТЕЛЬНЫЕ ТРЕБОВАНИЯ

<p>3.1 Состав и количество экземпляров документации, передаваемая Заказчику.</p>	<p>Заказчику передается в 3-х экземплярах, согласованная в установленном порядке техническая и проектная документация стадии РД на бумажном носителе, в 1-м экземпляре на электронном носителе: Рабочая документация (текстовая часть) Portable Document Format (PDF);          Рабочая документация (графическая часть) Portable Document Format (PDF);          Сметная документация в архивах (поддерживающих возможность использования программы WINRIK).          Дополнительная документация:          Акт технического обследования объекта - 3 экземпляра;          Фотоотчет - 1 экземпляр;          Смета (калькуляция затрат) определения стоимости подготовки проектной документации - 3 экземпляра;          Положительное заключение (не)государственной экспертизы о проверке достоверности определения сметной стоимости капитального ремонта объектов капитального строительства проектной документации - 1 экземпляр</p>
--	--

**Заказчик:**  
 Директор  
 ООО «Мой дом Урал»  
  
*О.В. Емелина*  
 м.п. /О.В. Емелина/

**Исполнитель:**  
 Директор  
 ООО ЭСК «СТЭН»  
  
*Н.В. Вольф*  
 м.п. /Н.В. Вольф/

**Уполномоченное лицо  
 собственников МКД:**  
  
 /Т.В. Просвирнина /



## 6. ВЫПИСКА ИЗ ЕДИНОГО РЕЕСТРА СВЕДЕНИЙ О ЧЛЕНАХ СРО



АССОЦИАЦИЯ САМОРЕГУЛИРУЕМЫХ ОРГАНИЗАЦИЙ ОБЩЕРОССИЙСКАЯ НЕГОСУДАРСТВЕННАЯ НЕКОММЕРЧЕСКАЯ ОРГАНИЗАЦИЯ – ОБЩЕРОССИЙСКОЕ МЕЖОТРАСЛЕВОЕ ОБЪЕДИНЕНИЕ РАБОТОДАТЕЛЕЙ «НАЦИОНАЛЬНОЕ ОБЪЕДИНЕНИЕ САМОРЕГУЛИРУЕМЫХ ОРГАНИЗАЦИЙ, ОСНОВАННЫХ НА ЧЛЕНСТВЕ ЛИЦ, ВЫПОЛНЯЮЩИХ ИНЖЕНЕРНЫЕ ИЗЫСКАНИЯ, И САМОРЕГУЛИРУЕМЫХ ОРГАНИЗАЦИЙ, ОСНОВАННЫХ НА ЧЛЕНСТВЕ ЛИЦ, ОСУЩЕСТВЛЯЮЩИХ ПОДГОТОВКУ ПРОЕКТНОЙ ДОКУМЕНТАЦИИ»

**7448024134-20230321-1206**

(регистрационный номер выписки)

**21.03.2023**

(дата формирования выписки)

### ВЫПИСКА

из единого реестра сведений о членах саморегулируемых организаций в области инженерных изысканий и в области архитектурно-строительного проектирования и их обязательствах

Настоящая выписка содержит сведения о юридическом лице (индивидуальном предпринимателе), осуществляющем подготовку проектной документации:

**Общество с ограниченной ответственностью Энерго-Сервисная Компания "СТЭН"**

(полное наименование юридического лица/ФИО индивидуального предпринимателя)

**1027402547248**

(основной государственный регистрационный номер)

#### 1. Сведения о члене саморегулируемой организации:

1.1	Идентификационный номер налогоплательщика	7448024134
1.2	Полное наименование юридического лица (Фамилия Имя Отчество индивидуального предпринимателя)	Общество с ограниченной ответственностью Энерго-Сервисная Компания "СТЭН"
1.3	Сокращенное наименование юридического лица	СТЭН ЭСК ООО
1.4	Адрес юридического лица Место фактического осуществления деятельности (для индивидуального предпринимателя)	454080, Россия, Челябинская область, дом 4, кв. 168
1.5	Является членом саморегулируемой организации	Союз проектных организаций Южного Урала (СРО-П-123-25012010)
1.6	Регистрационный номер члена саморегулируемой организации	П-123-007448024134-0072
1.7	Дата вступления в силу решения о приеме в члены саморегулируемой организации	01.02.2010
1.8	Дата и номер решения об исключении из членов саморегулируемой организации, основания исключения	

#### 2. Сведения о наличии у члена саморегулируемой организации права осуществлять подготовку проектной документации:

2.1 в отношении объектов капитального строительства (кроме особо опасных, технически сложных и уникальных объектов, объектов использования атомной энергии) (дата возникновения/изменения права)	2.2 в отношении особо опасных, технически сложных и уникальных объектов капитального строительства (кроме объектов использования атомной энергии) (дата возникновения/изменения права)	2.3 в отношении объектов использования атомной энергии (дата возникновения/изменения права)
Да, 01.02.2010	Нет	Нет

										Лист
										14
Изм.	Лист	№ докум.	Подпись	Дата	СТЭН – 4/23 – ОВ.ПЗ					



<b>3. Компенсационный фонд возмещения вреда</b>		
3.1	Уровень ответственности члена саморегулируемой организации по обязательствам по договору подряда на подготовку проектной документации, в соответствии с которым указанным членом внесен взнос в компенсационный фонд возмещения вреда	<b>Первый уровень ответственности (не превышает двадцать пять миллионов рублей)</b>
3.2	Сведения о приостановлении права осуществлять подготовку проектной документации объектов капитального строительства	
<b>4. Компенсационный фонд обеспечения договорных обязательств</b>		
4.1	Дата, с которой член саморегулируемой организации имеет право осуществлять подготовку проектной документации по договорам подряда, заключаемым с использованием конкурентных способов заключения договоров, в соответствии с которым указанным членом внесен взнос в компенсационный фонд обеспечения договорных обязательств	<b>01.07.2017</b>
4.2	Уровень ответственности члена саморегулируемой организации по обязательствам по договорам подряда на подготовку проектной документации, заключаемым с использованием конкурентных способов заключения договоров, в соответствии с которым указанным членом внесен взнос в компенсационный фонд обеспечения договорных обязательств	<b>Первый уровень ответственности (не превышает двадцать пять миллионов рублей)</b>
4.3	Дата уплаты дополнительного взноса	<b>Нет</b>
4.4	Сведения о приостановлении права осуществлять подготовку проектной документации по договорам подряда, заключаемым с использованием конкурентных способов заключения договоров	
<b>5. Фактический совокупный размер обязательств</b>		
5.1	Фактический совокупный размер обязательств по договорам подряда на подготовку проектной документации, заключаемым с использованием конкурентных способов заключения договоров на дату выдачи выписки	<b>Нет</b>

Руководитель аппарата

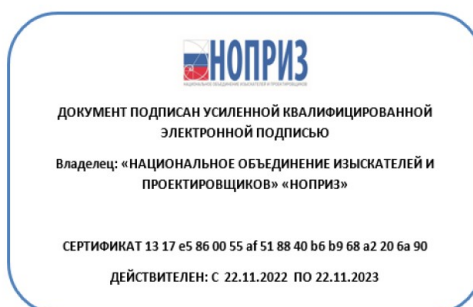

А.О. Кожуховский